

La demografia imprenditoriale nelle province di Pistoia e Prato nel I° trimestre 2021

(note di sintesi)

Prato, maggio 2021

PISTOIA-PRATO						
Imprese attive al 31/03/2021						
(Valori assoluti e Variazioni % rispetto al 31/03/2020)						
	PISTOIA		PRATO		PISTOIA-PRATO	
	Attive	Var. %	Attive	Var. %	Attive	Var. %
Agricoltura e silvicoltura	3.173	-0,8	553	0,2	3.726	-0,7
Industria	3.910	-0,6	8.383	0,3	12.293	0,0
Industrie alimentari e delle bevande	278	0,7	154	-2,5	432	-0,5
Industrie tessili	608	-1,6	1.842	-3,1	2.450	-2,7
Confezione di articoli abbigliamento	455	-1,7	4.457	1,7	4.912	1,4
Fabbricazione di articoli in pelle e simili	289	-8,3	160	1,3	449	-5,1
Industrie del legno e del mobile	516	2,0	181	-1,6	697	1,0
Industrie della carta, cartotecnica e stampa	137	-0,7	123	3,4	260	1,2
Industrie metalmeccaniche ed elettroniche	1.160	1,0	953	-1,3	2.113	0,0
Ind. chimico-farm.che, plastica e gomma	96	7,9	93	3,3	189	5,6
Altre industrie e public utilities	371	-2,9	420	4,2	791	0,8
Costruzioni	4.830	0,7	3.846	0,2	8.676	0,5
Commercio	6.804	-0,4	7.032	0,5	13.836	0,0
Commercio e rip. di autoveicoli e motocicli	761	1,1	638	-0,3	1.399	0,4
Commercio all'ingrosso	2.571	-2,0	3.689	0,2	6.260	-0,7
Commercio al dettaglio	3.472	0,4	2.705	1,2	6.177	0,8
Servizi turistici, di alloggio e ristorazione	1.994	-0,3	1.340	0,1	3.334	-0,1
Servizi	7.171	1,1	7.711	0,9	14.882	1,0
Servizi informatici e delle telecom.ni	235	2,2	265	1,5	500	1,8
Servizi avanzati di supporto alle imprese	779	3,6	879	5,1	1.658	4,4
Serv. oper.vi di supp.to alle imprese e persone	2.940	1,3	3.569	0,5	6.509	0,9
Servizi di trasporto, logistica e magazzinaggio	560	-0,2	489	-2,8	1.049	-1,4
Servizi finanziari e assicurativi	679	0,6	585	1,6	1.264	1,0
Servizi dei media e della comunicazione	376	0,5	444	0,9	820	0,7
Servizi alle persone	1.602	0,2	1.480	0,5	3.082	0,3
Imprese non classificate	11	57,1	18	350,0	29	163,6
TOTALE	27.893	0,1	28.883	0,5	56.776	0,3
TOSCANA	--	--	--	--	350.351	0,3
ITALIA	--	--	--	--	5.148.915	0,9

Elaborazioni su dati INFOCAMERE (2021)

- la consistenza delle imprese attive nelle province di Pistoia e Prato a fine marzo 2021 è risultata pari a 56.776 unità. Esse rappresentano l'85,8% del totale delle imprese registrate in provincia di Pistoia (27.893) e l'86,5% in provincia di Prato (28.883);
- la variazione aggregata rispetto a marzo 2020 (+0,3%) è in linea con la media della Toscana (+0,3%), ma ben al di sotto della media nazionale (+0,9%);
- lo sviluppo imprenditoriale complessivo delle due province è il risultato di una sostanziale stabilità in provincia di Pistoia (+0,1%) e di una moderata crescita in provincia di Prato (+0,5%);
- in provincia di Pistoia la tenuta dell'apparato produttivo è riconducibile quasi per intero al settore delle costruzioni (4.830 imprese attive, +0,7% rispetto a marzo 2020) e allo sviluppo piuttosto sostenuto dei servizi (+1,1% in totale), soprattutto nelle componenti più prossime alle attività

terziarie rivolte alle imprese: servizi informatici (+2,2%), servizi avanzati di supporto alle imprese (+3,2%), servizi operativi (+1,3%). Minore, ma comunque positivo, lo sviluppo delle imprese attive dedite ai servizi rivolti alle persone (+0,2%);

- di contro risultano in flessione le imprese attive in agricoltura (-0,8% rispetto a fine marzo 2020), nel commercio - la cui flessione complessiva (-0,4%) è dovuta esclusivamente alla contrazione delle attività all'ingrosso (-2,0%) – e nel settore dei servizi turistici, di alloggio e ristorazione (-0,3% in totale, -1,0% nei servizi di ristorazione);
- in complesso negativo anche l'andamento delle imprese attive nel manifatturiero pistoiese (-0,6% in termini aggregati), settore all'interno del quale si registra la contrazione piuttosto pesante di tutto il comparto moda (tessile -1,6%, confezioni -1,7%, pelletteria -8,3%), cui si contrappongono un modesto sviluppo delle imprese dedite alla trasformazione alimentare (+0,7%), dell'industria del legno e del mobile (+2,0%) e della meccanica (+1,0%). Significativa la crescita dell'industria chimico-farmaceutica, della plastica e della gomma (96 imprese attive a fine marzo 2021, +7,9% rispetto allo stesso periodo dell'anno precedente);

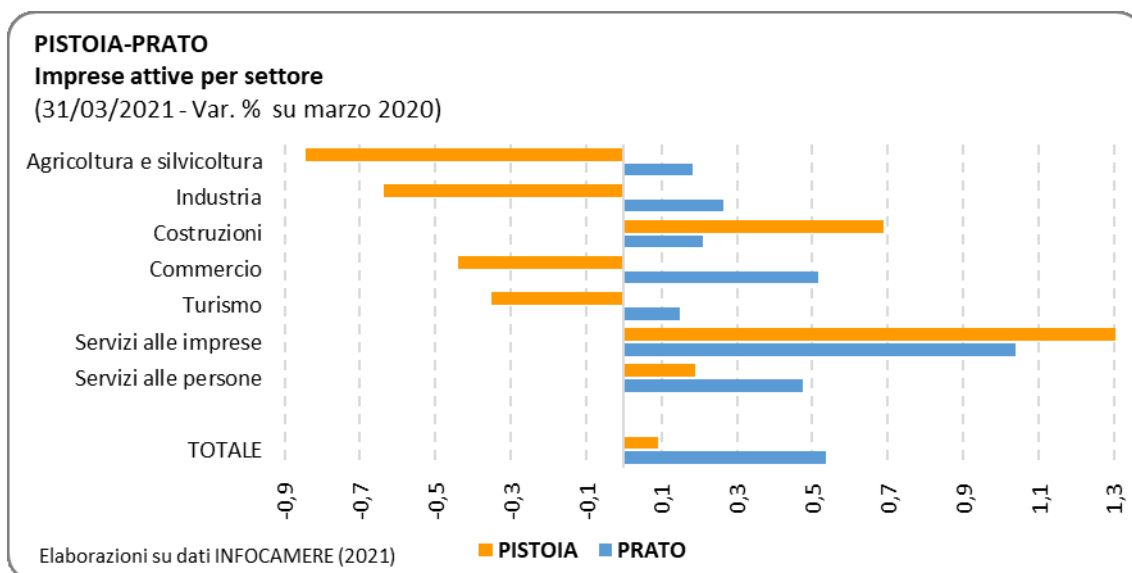

- parzialmente diversa invece la situazione in provincia di Prato per la quale si registra un contributo positivo alla crescita complessiva da parte di tutti i macro-settori: agricoltura (+0,2%), manifatturiero (+0,3%), costruzioni (+0,2%), servizi turistici, di alloggio e ristorazione (+0,1%), servizi alle imprese (+1,0%) e servizi alle persone (+0,5%);
- nel manifatturiero permangono le difficoltà del settore tessile (-3,1% a fine marzo rispetto a marzo 2020) la cui contrazione non accenna purtroppo ad arrestarsi¹; negativo anche l'andamento nell'alimentare (-2,5% la variazione rispetto al 31/03/2020), nella meccanica ed elettronica (-1,3%) e nell'industria del legno e del mobile (-1,6%). Dopo la parziale battuta d'arresto del 2020 (+0,8% la variazione tendenziale annua 2020/19) hanno invece ripreso a crescere ad un ritmo abbastanza sostenuto le imprese attive nelle confezioni (+1,7% nel primo trimestre 2021); significativo anche l'incremento nel comparto delle "altre manifatturiere" e delle *public utilities* (energia, trattamento delle acque e servizi ambientali) per il quale si registra, rispetto a fine marzo 2020, una variazione delle imprese attive pari al +4,2%;

¹ Volendo considerare anche solo l'ultimo quinquennio, ovvero tra il 2016 e il 2020, la consistenza delle imprese tessili attive in provincia di Prato è diminuita a un tasso medio annuo pari al -2,9%. In termini assoluti si tratta di una flessione complessiva pari a circa 300 imprese attive.

- per quanto riguarda gli altri settori del tessuto imprenditoriale pratese si segnalano un certo sviluppo delle imprese attive nel commercio al dettaglio (+1,2%) e, come osservato in precedenza per la provincia di Pistoia, nel comparto dei servizi alle imprese, soprattutto nella componente “avanzata” (attività professionali, scientifiche e tecniche, servizi di marketing e pubblicità, ricerca e selezione del personale) per la quale si registra una crescita nel primo trimestre 2021 pari al +5,1%.
- come già riscontrato con riferimento all’anno 2020, anche nel primo trimestre 2021 la crescita del tessuto imprenditoriale è da ricondursi quasi esclusivamente allo sviluppo delle società di capitale. Ciò è vero soprattutto a Pistoia, dove le società di capitale sono l’unica forma giuridica

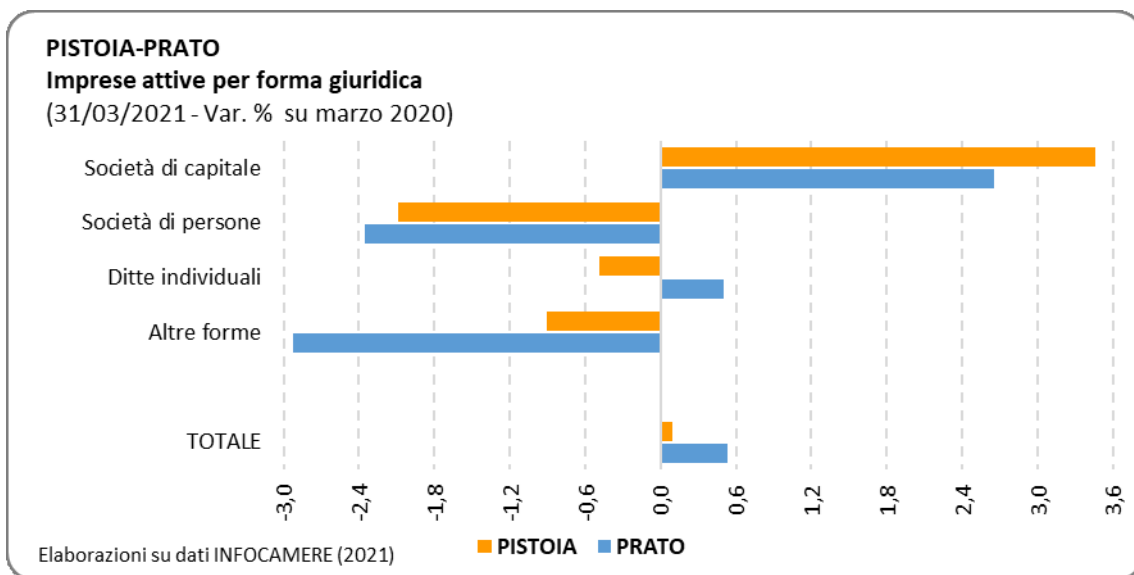

che cresce (attive al 31/03/2021: 6.193; +3,5% rispetto a fine marzo 2020), ma lo sviluppo delle società di capitale è ampiamente positivo anche a Prato (7.580 attive, +2,7%);

- prosegue invece in entrambe le provincie la flessione in corso ormai da anni delle società di persone (-2,1% a Pistoia e -2,4% a Prato) e delle altre forme² per le quali si registra, nella sola provincia di Prato, una contrazione tendenziale delle attive pari al -2,9%;
- in provincia di Prato è moderatamente positivo anche il saldo delle ditte individuali (16.324 imprese attive; +0,5% rispetto al 31/03/2020). L’incremento delle ditte individuali attive a Prato è concentrato prevalentemente nei servizi (alle imprese: +1,6%; alle persone: +1,3%), mentre risultano stabili o con variazioni minime gli altri settori;
- l’andamento delle ditte individuali è invece negativo a Pistoia (16.757 le attive a fine marzo, -0,5%), ma con differenze, dal punto di vista dell’articolazione settoriale, piuttosto pronunciate: al saldo positivo registrato nei servizi alle imprese (+1,2%) si contrappongono infatti le flessioni delle ditte individuali attive nell’agricoltura (-1,2%), nel manifatturiero (-0,8%), nel commercio (-1,1%) e nei servizi turistici, di alloggio e ristorazione (-2,6%);

² Le “altre forme” comprendono prevalentemente le cooperative, i consorzi, le aziende municipalizzate e le fondazioni.

PISTOIA-PRATO											
Imprese registrate alla C.C.I.A.A. per status attività e forma giuridica											
(Valori assoluti e composizione % - 31/03/2021)											
	Attive		Inattive/Sospese		Proc. Concorsuale		Sciogl./Liquid.		TOTALE		
	V.A.	%	V.A.	%	V.A.	%	V.A.	%	V.A.	%	
PISTOIA											
SOCIETA' DI CAPITALE	6.193	22,2	1.048	39,6	410	59,5	763	60,5	8.414	25,9	
SOCIETA' DI PERSONE	4.507	16,2	1.118	42,2	99	14,4	388	30,7	6.112	18,8	
IMPRESE INDIVIDUALI	16.757	60,1	442	16,7	144	20,9	0	0,0	17.343	53,4	
ALTRE FORME	436	1,6	39	1,5	36	5,2	111	8,8	622	1,9	
TOTALE	27.893	100,0	2.647	100,0	689	100,0	1.262	100,0	32.491	100,0	
PRATO											
SOCIETA' DI CAPITALE	7.580	26,2	1.283	53,2	598	68,3	863	71,1	10.324	30,9	
SOCIETA' DI PERSONE	4.481	15,5	464	19,2	140	16,0	205	16,9	5.290	15,8	
IMPRESE INDIVIDUALI	16.324	56,5	616	25,5	84	9,6	0	0,0	17.024	51,0	
ALTRE FORME	498	1,7	49	2,0	54	6,2	146	12,0	747	2,2	
TOTALE	28.883	100,0	2.412	100,0	876	100,0	1.214	100,0	33.385	100,0	
PISTOIA-PRATO											
SOCIETA' DI CAPITALE	13.773	24,3	2.331	46,1	1.008	64,4	1.626	65,7	18.738	28,4	
SOCIETA' DI PERSONE	8.988	15,8	1.582	31,3	239	15,3	593	23,9	11.402	17,3	
IMPRESE INDIVIDUALI	33.081	58,3	1.058	20,9	228	14,6	0	0,0	34.367	52,2	
ALTRE FORME	934	1,6	88	1,7	90	5,8	257	10,4	1.369	2,1	
TOTALE	56.776	100,0	5.059	100,0	1.565	100,0	2.476	100,0	65.876	100,0	

FONTE: Elaborazioni su dati INFOCAMERE (2021)

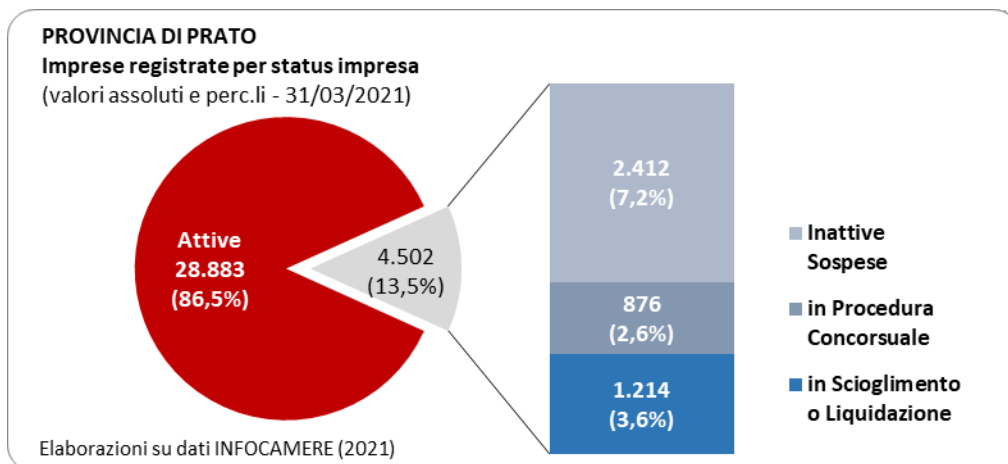
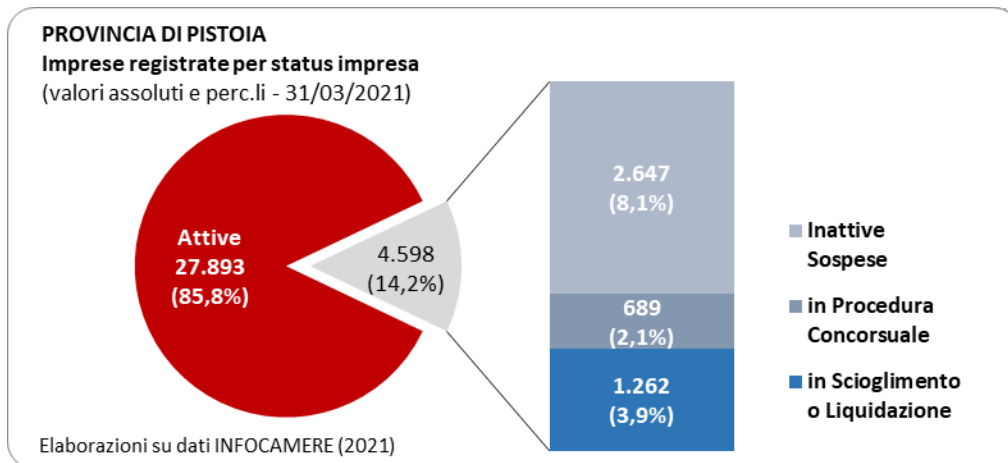

PISTOIA-PRATO												
Imprese registrate al 31/03/2021 e flussi di iscrizione e cessazione^(*) durante il primo trimestre 2021												
(Valori assoluti)												
	PISTOIA				PRATO				PISTOIA-PRATO			
	Reg.	Iscr.	Cess.	Saldo	Reg.	Iscr.	Cess.	Saldo	Reg.	Iscr.	Cess.	Saldo
Agricoltura e silvicoltura	3.235	46	67	-21	575	5	15	-10	3.810	51	82	-31
Industria	4.537	74	86	-12	9.296	194	244	-50	13.833	268	330	-62
Industrie alimentari e delle bevande	327	0	1	-1	182	0	3	-3	509	0	4	-4
Industrie tessili	716	10	13	-3	2.318	17	66	-49	3.034	27	79	-52
Confezione di articoli abbigliamento	526	7	13	-6	4.684	150	128	+22	5.210	157	141	16
Fabbricazione di articoli in pelle e simili	377	6	9	-3	167	6	4	+2	544	12	13	-1
Industrie del legno e del mobile	590	15	10	+5	211	1	7	-6	801	16	17	-1
Industrie della carta, cartotecnica e stampa	164	0	6	-6	132	2	4	-2	296	2	10	-8
Industrie metalmeccaniche ed elettroniche	1.294	28	26	+2	1.030	14	19	-5	2.324	42	45	-3
Ind. chimico-farm.che, plastica e gomma	119	2	1	+1	110	0	3	-3	229	2	4	-2
Altre industrie e public utilities	424	6	7	-1	462	4	10	-6	886	10	17	-7
Costruzioni	5.249	104	105	-1	4.331	54	81	-27	9.580	158	186	-28
Commercio	7.588	112	152	-40	7.783	128	202	-74	15.371	240	354	-114
Commercio e rip. di autoveicoli e motocicli	857	8	16	-8	714	7	10	-3	1.571	15	26	-11
Commercio all'ingrosso	2.935	49	62	-13	4.122	73	124	-51	7.057	122	186	-64
Commercio al dettaglio	3.796	55	74	-19	2.947	48	68	-20	6.743	103	142	-39
Servizi turistici, di alloggio e ristorazione	2.492	8	33	-25	1.626	9	27	-18	4.118	17	60	-43
Servizi	7.917	98	144	-46	8.609	96	171	-75	16.526	194	315	-121
Servizi informatici e delle telecom.ni	263	6	7	-1	284	3	14	-11	547	9	21	-12
Servizi avanzati di supporto alle imprese	865	17	21	-4	978	19	25	-6	1.843	36	46	-10
Serv. oper.vi di supp.to alle imprese e persone	3.289	34	39	-5	4.004	34	67	-33	7.293	68	106	-38
Servizi di trasporto, logistica e magazzinaggio	629	4	9	-5	623	3	15	-12	1.252	7	24	-17
Servizi finanziari e assicurativi	711	14	19	-5	621	8	10	-2	1.332	22	29	-7
Servizi dei media e della comunicazione	409	6	13	-7	496	7	8	-1	905	13	21	-8
Servizi alle persone	1.751	17	36	-19	1.603	22	32	-10	3.354	39	68	-29
Imprese non classificate	1.473	129	17	+112	1.165	223	29	+194	2.638	352	46	306
TOTALE	32.491	571	604	-33	33.385	709	769	-60	65.876	1.280	1.373	-93

(*) il dato comprende anche le cessazioni d'ufficio

Elaborazioni su dati INFOCAMERE (2021)

- sotto il profilo della nati-mortalità il saldo tra le iscrizioni e le cessazioni registrate nel corso del primo trimestre 2021 è negativo: -93 imprese considerando il totale aggregato delle due province;
- in provincia di Pistoia, al netto delle imprese nuove iscritte che al 31/03/2021 non avevano ancora presentato la denuncia di avvio dell'attività (e che pertanto risultano ancora "non classificate"), il saldo è negativo in tutti i macro-settori, con flessioni importanti nel commercio (-40), nei servizi (-46), in agricoltura (-21) e nel comparto dei servizi turistici, di alloggio e ristorazione (-25). Più moderata invece la riduzione nelle costruzioni (-1) e nell'industria (-12), settore all'interno del quale si registra anche qualche saldo positivo: industrie del legno e del mobile (+5), meccanica ed elettronica (+2), industria chimico-farmaceutica (+1);
- a Prato il passivo in termini assoluti è stato più pesante rispetto a Pistoia (-60 imprese il differenziale tra iscrizioni e cessazioni nel primo trimestre) e, con la sola eccezione delle confezioni di articoli di abbigliamento (+22), il saldo è negativo in tutti i settori;
- sempre considerando il dato al netto delle iscritte non ancora classificate (che a Prato sono quasi il doppio rispetto a Pistoia) la contrazione è stata pesante nel tessile (-49), nel commercio (-74 in

totale, -51 tra i grossisti), nelle attività turistiche, ricettive e di ristorazione e (-18) e in tutti i comparti dei servizi (-75 a livello aggregato);

- al di là dei saldi in termini assoluti, occorre tuttavia osservare che nel primo trimestre 2021 è proseguita la fase di rallentamento dei flussi di iscrizione e di cessazione avviata in corrispondenza con l'inizio dell'emergenza sanitaria da Covid-19;
- in provincia di Pistoia, tra aprile 2020 e marzo 2021, sono state registrate 275 iscrizioni in meno (-14,9%) rispetto al periodo aprile 2019-marzo 2020; ancor maggiore, sempre nel medesimo intervallo temporale, è stata la contrazione delle cessazioni: -349 in termini assoluti (-18,5%);
- ancora più alta, tanto in termini assoluti quanto in termini relativi, è stata la contrazione dei flussi in provincia di Prato: -531 iscrizioni tra aprile 2020 e marzo 2021 rispetto all'anno solare precedente (-20,1%) e -585 cessazioni (-22,8%);

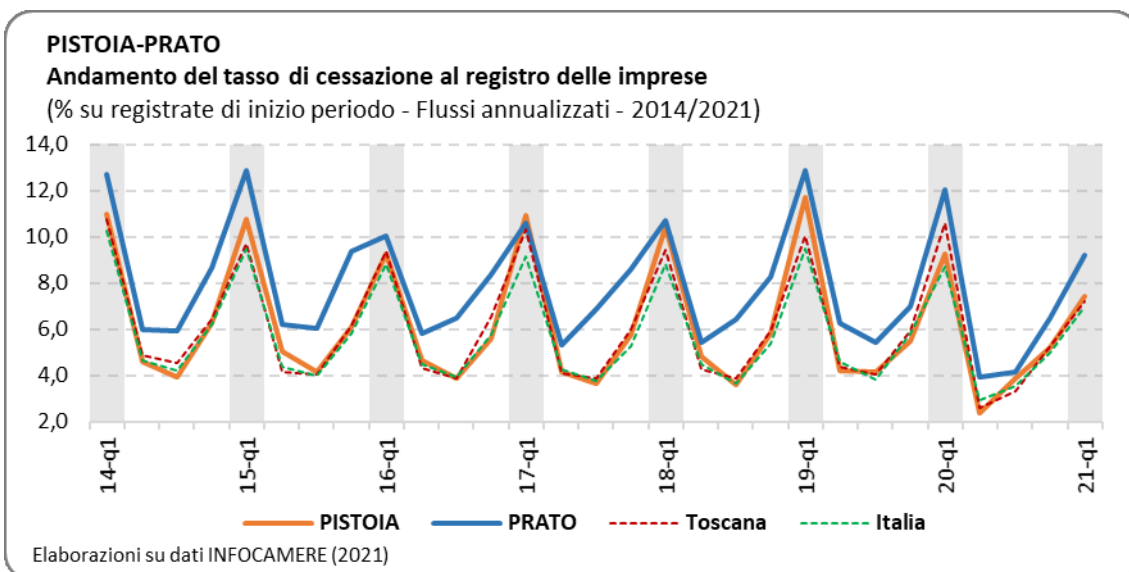
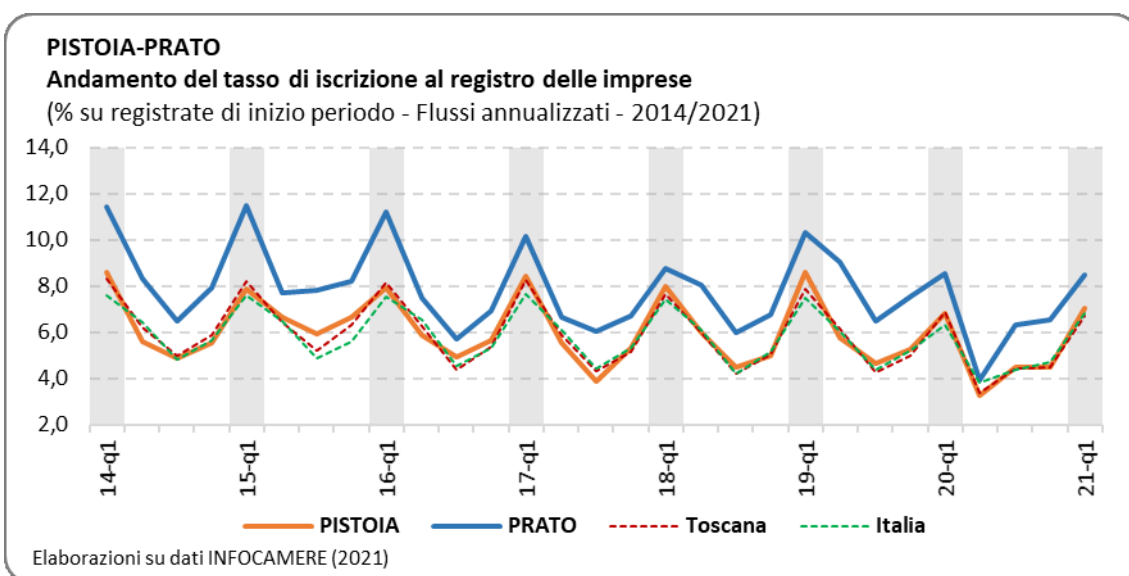

- il rallentamento dei flussi ha comportato quindi una corrispondente riduzione dei tassi (annualizzati) di iscrizione e di cessazione che in entrambe le province (e in linea con l'evoluzione registrata a livello regionale e nazionale) si collocano nel primo trimestre 2021 su valori

sensibilmente inferiori rispetto a quelli mediamente riscontrati nei primi trimestri degli anni scorsi;

- considerazioni del tutto simili possono essere svolte anche con riferimento all'avvio di procedure di scioglimento e/o messa in liquidazione di società e per ciò che concerne l'apertura di procedure di natura concorsuale;
- in entrambi i casi, e in entrambe le province, l'anno della pandemia è stato infatti caratterizzato (anche) da una sensibile riduzione dei flussi in esame: tra aprile 2020 e marzo 2021 le procedure di scioglimento e/o messa in liquidazione sono diminuite del 27,7% in provincia di Pistoia (373 procedure in totale a fronte delle 516 avviate durante l'anno solare precedente) e del 32,4% in provincia di Prato (370 contro le 547 del periodo aprile 2019-marzo 2020);

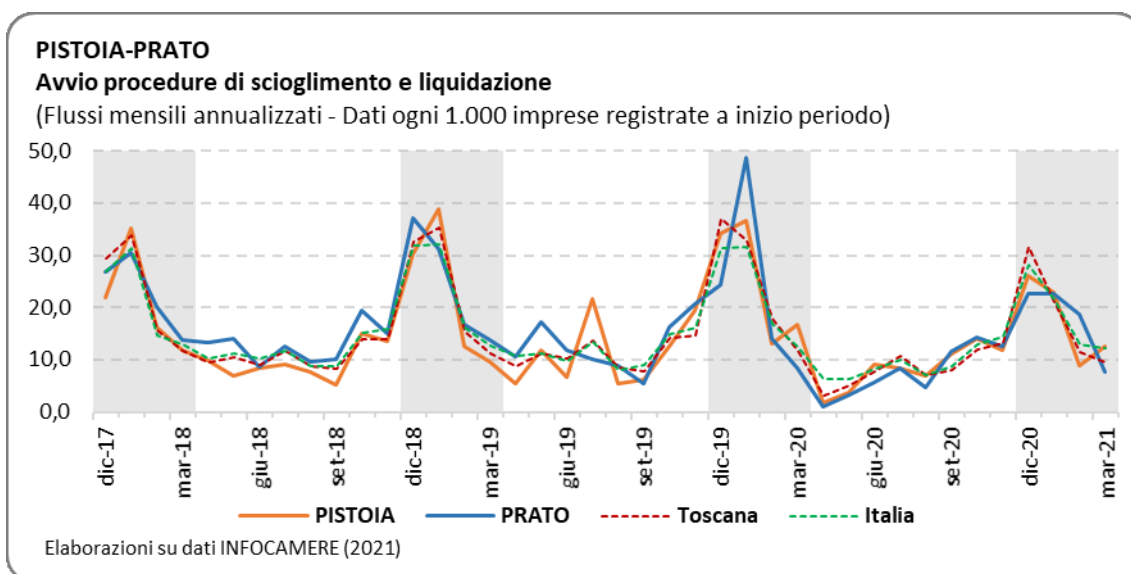

- una riduzione altrettanto importante si osserva anche dal lato delle aperture di procedure di fallimento e/o concordato: -23,8% (61 contro 80) in provincia di Pistoia e -27,5% (74 contro 102) in provincia di Prato; il tasso di insolvenza riscontrato a fine marzo 2021 è pari all'1,9‰ in provincia di Pistoia e al 2,2‰ in provincia di Prato: i valori risultano quindi in diminuzione rispetto a marzo 2020, ma sono ancora leggermente al di sopra della media regionale (1,7‰) e della media nazionale (1,4‰).

